

Volume 4, n°1



**IL
GIORNALINO
DEL SERVIZIO CIVILE
COMUNALE 2020**



**A cura dei Volontari del
Centro Sociale del
Comune di Santo Stefano
In Aspromonte.
18/07/2020**



#COMINCIAREBENE #COMINCIAREINSIEME

Lunedì 15 Giugno 2020 si è svolta la festa di accoglienza del nuovo Servizio Civile Comunale del Comune di Santo Stefano in Aspromonte, presso l'Asilo Monumentale. Si tratta di un servizio fortemente voluto dall'Amministrazione Comunale per offrire ai Cittadini, in particolar modo ai bambini, molteplici servizi.



I volontari, Fortunata, Giuseppe, Maria, Melissa, Mimma e Miriam hanno accolto i bambini e l'Amministrazione con un "Party" svoltosi all'aperto, supportati dalla collaboratrice Teresa, la quale affiancherà il gruppo per 6 mesi nelle diverse attività, mentre il gruppo rimarrà in servizio per la durata di un anno.

Party di accoglienza



Servizio Civile Comunale 2020 🎉 🍀

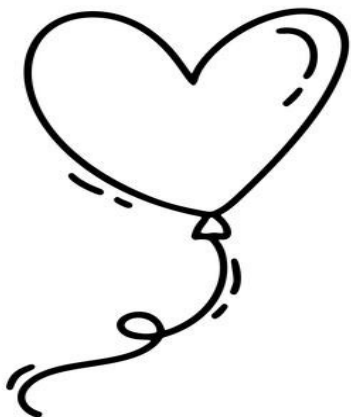

I NOSTRI SERVIZI...

Le attività previste si svolgeranno al centro dal Lunedì al Venerdì dalle ore 9.00 alle ore 12.30 e dalle 16.00 alle 18.00; Sabato solo mattina.

- Attività ludico-creative;
- Attività sportive
- Educazione alimentare (a cura di Teresa Toscano)
- Sala lettura “biblioteca”
- Info-point Gambarie
- Giornalino mensile
- Cinema serale
- Assistenza scuolabus



Il Centro inoltre, è a disposizione dei cittadini per tutte le informazioni utili negli orari previsti.



TUTTI ALL'ASPROPARK...

Venerdì 26 Giugno 2020 i volontari del centro hanno accompagnato i bambini nella loro prima uscita presso



l'Aspropark di Gambarie, trascorrendo lì l'intera mattinata. Il Parco avventura, collocato nel cuore dell'Aspromonte, costituisce una delle principali attrattive del territorio, immerso nel verde e circondato da percorsi sugli alberi destinati a grandi e piccini, ed un'intera area pic-nic dove poter consumare merenda e pranzi. L'uscita, numerosamente partecipata da tutti i bambini del centro, ha riscosso un grande successo in quanto divertente e



La giornata si è conclusa tra una visita agli animali presenti nel parco e tanti giochi su giostrine e percorsi.





FESTA DEI DIPLOMI



Mercoledì 30 Giugno, i volontari del Servizio Civile Comunale hanno collaborato con le maestre della scuola dell'infanzia, alla festa della consegna dei diplomi. L'evento curato dalle suddette maestre, si è svolto presso il giardino dell'asilo monumentale con la partecipazione dei genitori che hanno assistito alla promozione di tutti i loro



IL NIDO DEGLI ACQUILOTTI

IL 9 Luglio presso la Villetta Comunale “ Il Nido degli Aquilotti” l’Amministrazione comunale in collaborazione con il parroco di Santo Stefano, ha inaugurato il nuovo campo di calcio, l’area giochi con delle giostrine innovative come il ponte tibetano e la carrucola, l’installazione dell’area Picnic con le panche e l’impianto di illuminazione. Inoltre hanno lanciato diverse idee per il futuro come il miglioramento delle nicchie e delle scalinate. A seguito dell’inaugurazione è seguito un aperitivo ed una partita a calcio partecipata dal Sindaco, dai componenti dell’amministrazione e dai giovani del



Nel corso dell'inaugurazione, il Sindaco ha spiegato inoltre il significato della denominazione "Nido degli Aquilotti". La stessa riprenderebbe un discorso ricavato dal marmo di una stele posta all'ingresso del municipio. Il nido rappresenta la culla, ovvero, l'idea di un luogo sicuro; mentre gli aquilotti rappresentano la nascita e la voglia di crescere.



INFO POINT

L'Info Point è un progetto comunale, ponderato per la località turistica di Gambarie.

Il suo compito principale consiste nel fornire alle persone, tutte le informazioni e gli strumenti disponibili per una completa fruizione turistica della zona. I turisti potranno rivolgersi agli informatori, che indicheranno loro le diverse attrattive locali, l'opportunità di una sistemazione alberghiera, soluzione di trasporti e i vari servizi.



Ricetta del mese

Le crispelle calabresi, “crispeddi chi lici”, come vengono chiamate a Reggio Calabria, sono una specialità della cucina



reggina, e anche di altre città ma prendono nomi diversi come: pettole , zepole...

Una ricetta base preparata con semplici ingredienti come farina, acqua, sale, lievito e poi arricchita di filetti di alici.

La tradizione vuole che si preparino con

diversi ingredienti e possono essere anche in versione dolce.

Preparazione

In un bicchiere sbriciolate il lievito in circa 1/3 dell'acqua appena tiepida e fatelo sciogliere mescolando.

Setacciate la farina, disponetela a fontana e mettete un pizzico di sale all'esterno. Versate al centro il lievito sciolto, mescolate con la punta delle dita, poi continuate a impastare, unendo poco alla volta l'acqua tiepida avanzata e incorporando anche il resto della farina. L'impasto rimarrà appiccicoso: staccatelo dal piano di lavoro con una spatola unta e lavoratelo poi a lungo con le mani.

- Trasferite l'impasto in una ciotola capiente oliata, copritela con la pellicola e fatelo lievitare in un posto tiepido per almeno 2 ore, finché sarà raddoppiato di volume.
- Scolate le acciughe dall'olio e tamponatele con carta da cucina.
- Scaldate abbondante olio di semi in una padella con i bordi alti, fino alla temperatura di circa 160°C.
- Con le mani unte di olio prelevate un pezzettino di impasto e attorcigliatelo intorno a un filetto di acciuga in modo che questo ne rimanga inglobato. Fate la stessa cosa per realizzare tutte le crespelle.
- Friggete ora le crespelle nell'olio caldo un po' alla volta e, quando saranno dorate, prelevatele con una schiumarola e appoggiatele su carta assorbente. Servitele subito.

NOTIZIE METROPOLITANE

L' 8 Giugno 2020, la città di Reggio Calabria ha festeggiato la promozione della Reggina in serie B! Dopo 10 anni di lotte, spareggi e punti conquistati, la squadra amaranto torna a far sognare i suoi tifosi.

In un'intervista Mimmo Toscano, allenatore amaranto dice "La Reggina è la mia missione. E' il film della mia vita. Da piccolo abitavo a 200 mt dallo Stadio e durante gli allenamenti andavo a fare il raccattapalle dietro la porta. Ora sono su questa panchina da allenatore e per me è una vera e





"VISITE INASPETTATE"



Santo Stefano riceve la visita di “Chisti Simu”, Auspici e Branca, hanno fatto una simpatica intervista al Nostro Sindaco, chiedendo tutte le novità emergenti nel Comune. L'intervista infatti ha spaziato dalla storia dei fratelli Romeo, al Gambarie Trekking e Bike Park, per poi concludersi alle ultime iniziative partite all'interno del comprensorio.



ULTIME NEWS

l'Amministrazione comunale di Santo Stefano in Aspromonte in collaborazione con l'associazione operatori turistici di Gambarie, oltre ad aver potenziato e messo su mappa il **GAMBARIE BIKE PARK**, continua a venire incontro agli amanti del turismo montano lanciando il **GAMBARIE TREKKING**, progetto teso a valorizzare il territorio ed il turismo naturalistico sostenibile attraverso dei sentieri. Questi percorsi sono stati scelti curatamente, per ognuno di essi è stato creato un QRcode con GPX scaricabile.



Presentazione

Gambarie Trekking è un progetto del Comune di Santo Stefano in Aspromonte, teso a valorizzare il territorio ed il turismo naturalistico sostenibile per l'ambiente. Vogliamo farlo vedendo l'infrastruttura più importante per i sentieri: la rete dei sentieri. Tra le varie possibilità abbiamo scelto di selezionare degli itinerari nel comprensorio di Gambarie, utilizzando ad unendo parti della sentieristica ufficiale, al fine di costruire percorsi fruibili direttamente da Gambarie e da zone vicine, cercando - ove possibile - di mantenere sempre una struttura ad anello. Non si tratta di sentieri con una segnalazione univoca specifica, ma di itinerari costruiti quasi sempre sulla sentieristica ufficiale, unendo uno, più sentieri ad un punto di partenza, di cui forniamo le tracce GPX per una migliore fruizione. Si tratta di sentieri naturali, per cui soggetti agli andamenti del tempo e della stagione, che vanno quindi approcciati con le giuste cautele e sempre verificandone la effettiva percorribilità in base al periodo. I dati inseriti, raccolti nel tempo, sebbene sufficientemente accurati, vanno considerati sempre con un certo margine di errore. Una buona programmazione è la base di un'escursione in sicurezza e speriamo che questo strumento possa essere utile in questo senso. Buon cammino!

Decalogo dell'escursionista

- 1) studiare BENE l'itinerario, secondo le proprie capacità e meglio se sottostimate, con un occhio attento alle previsioni del tempo ed eventuali avvisi della protezione civile
- 2) lasciare sempre detto dove si va e presunto orario di rientro
- 3) attrezzatura, né troppa né poca, ma giusta. FONDAMENTALI IN TUTTE LE STAGIONI sono acqua e viveri, antivermo/antipiovia, felpa, torcia elettrica (meglio di mano) e batteria supplementare.
- 4) attenzione all'abbigliamento: a strati sempre e con capidone alla stagione; inoltre ricordiamoci che una scarpa da trekking ed una buona giacca possono salvarci la vita.
- 5) evitare colori scuri e preferire quelli accesi, se possibile ad alta visibilità con inseriti rifrangenti.
- 6) scaricate ed imparate ad usare applicazioni per la navigazione GPS, ce ne sono molte e per tutti i dispositivi
- 7) se perdetevi la via, fermatevi! Se possibile chiamate i soccorsi che, grazie ai loro sistemi (SMS locator) potrebbero identificarvi la vostra esatta posizione. Quindi è importante stare FERMI e anche in caso di non ricezione del cellulare (rispettando il punto 2) è bene non muoversi troppo, per agevolare le operazioni di soccorso.
- 8) il numero da chiamare, se in difficoltà, è il 118, chiedendo l'intervento del Soccorso Alpino.
- 9) siate prudenti e non agitati, ricordate che per risolvere una situazione di rischio in montagna, decine di persone dovranno mettere a rischio la propria vita. Un incidente può accadere, ma non andiamolo a cercare. Grazie sempre a tutte le squadre di soccorso.
- 10) se potete e volete, affidatevi alle gambe esperte di una guida, che non solo potrà curare una preparazione dell'uscita secondo tutti i canoni della prevenzione, ma saprà raccontarvi i luoghi, interpretare dell'Aspromonte.



<p>Sentiero della Biodiversità (N. 1 della mappa) Difficoltà MEDIA</p> <p>Percorso: Gambarie - Cucularo - Gambarie Lunghezza: 6 km Dislivello: 200 m in salita, 310 m in discesa Tipologia: ad anello Adatto ai bambini: no Adatto ai principianti: no Sentieri PNA percorsi: 110 (in parte)</p> <p>Su questa terra non siamo soli. Le specie vegetali rappresentano di gran lunga la maggior parte di esseri viventi sul pianeta. Comprendere questo e gli equilibri che lo regolano è fondamentale. L'Aspromonte custodisce un grande patrimonio, anche in termini di biodiversità. Questo percorso consente un "assaggio" di specie ed ambienti diversi, testimoniando questa grande ricchezza. <i>(continua sul sito...)</i></p> <p>Scarica il file GPX</p>	<p>Sentiero del Bosco di Gambarie (N. 2 della mappa) Difficoltà FACILE</p> <p>Percorso: Gambarie - Terreni Rossi - Gambarie Lunghezza: 3 km Dislivello: 95 m in salita, 94 m in discesa Tipologia: ad anello Adatto ai bambini: sì Adatto ai principianti: sì Sentieri PNA percorsi: N.D.</p> <p>I primi passi sono sempre una grande emozione. Il mix tra orgoglio, curiosità e paura che ti spinge ad esplorare noi stessi e ciò che ci circonda. Iniziare con il trekking ha moltissimi aspetti positivi, ma bisogna partire con il giusto approccio, senza esagerare. Il Bosco di Gambarie, meglio noto come Terreni Rossi a causa della presenza di zone argillose, sembra il luogo perfetto per cominciare. <i>(continua sul sito...)</i></p> <p>Scarica il file GPX</p>	<p>Sentiero delle Fate (N. 3 della mappa) Difficoltà FACILE</p> <p>Percorso: Gambarie - Loc. Fragolara - Gambarie Lunghezza: 6 km Dislivello: 150 m in salita, 140 m in discesa Tipologia: ad anello Adatto ai bambini: sì Adatto ai principianti: sì Sentieri PNA percorsi: 112 (in parte)</p> <p>Il bosco, per l'uomo, è sempre fonte di storie e leggende... più o meno verosimili! La tradizione popolare racconta questo luogo (alle pendici di Monte Basilio) come abitato da fate e creature soprannaturali. L'uomo tende a "romanzare" ciò che non conosce, ma dalla superficie mitologica occorre sempre andare al fondo di verità. Allora più che le fate, forse dovremmo cercare segni della presenza di caprioli, scoiattoli, tassi e lupi. <i>(continua sul sito...)</i></p> <p>Scarica il file GPX</p>	<p>Sentiero del Brigante (variante Lughetto Rumia) (N. 4 della mappa) Difficoltà FACILE</p> <p>Percorso: Gambarie - Lughetto Rumia Lunghezza: 4 km Dislivello: 210 m in salita, 203 m in discesa Tipologia: in linea Adatto ai bambini: no Adatto ai principianti: sì Sentieri PNA percorsi: 100 (in parte)</p> <p>La storia d'Italia è argomento complesso e dibattuto, ma sicuramente molto sentito anche in alcune zone del nostro Aspromonte. Difatti Gambarie è il punto di partenza del "Sentiero del Brigante" (identificabile in parte con il sentiero n°100 del PN dell'Aspromonte), itinerario realizzato dal GEA (Gruppo Escursionisti Aspromonte) e riconosciuto nell'attuale dei cammini del Miabac. Il cammino è lungo oltre 140km, qui proponiamo una variante breve, fino al lughetto artificiale Rumia. <i>(continua sul sito...)</i></p> <p>Scarica il file GPX</p>	<p>Sentiero del Brigante (variante Cippo di Garibaldi) (N. 5 della mappa) Difficoltà MEDIA</p> <p>Percorso: Gambarie - Cippo Garibaldi - Lughetto Rumia Lunghezza: 13 km Dislivello: 692 m in salita, 665 m in discesa Tipologia: in linea (parziale anello) Adatto ai bambini: no Adatto ai principianti: no Sentieri PNA percorsi: 100 (in parte) + 124</p> <p>Seconda variante del Sentiero del Brigante, con destinazione principale il Cippo di Garibaldi, luogo di interesse storico, dove Garibaldi fu fermato e ferito nel 1862. Il Percorso prende il via dalla loc. Terreni Rossi (sentiero n°100 PNA), seguendo in una prima fase agevolati sterrate adornate da bellissimi filari di Pino. Il percorso avrà termine al lughetto artificiale Rumia. <i>(continua sul sito...)</i></p> <p>Scarica il file GPX</p>	<p>Sentiero Cacciadiavoli (N. 6 della mappa) Difficoltà DIFFICILE</p> <p>Percorso: Gambarie - Piazza Nino Martino - Gambarie Lunghezza: 17 km Dislivello: 1190 m in salita, 1200 m in discesa Tipologia: ad anello Adatto ai bambini: no Adatto ai principianti: no Sentieri PNA percorsi: 111 (in parte) + 125 (senso di marcia invertita) + 100 (in parte)</p> <p>Cacciadiavoli è il nome con cui veniva chiamato Nino Martino, l'antesignano dei briganti vissuto presumibilmente nel '500. Una storia di sangue e vendette che nasce da sentimenti di rivalità ed ingiustizia, che culmina cruentamente in quella che oggi chiamiamo Piazza Nino Martino, cima che si raggiunge con questo sentiero. Un percorso decisamente impegnativo, così come la storia di Cacciadiavoli. <i>(continua sul sito...)</i></p> <p>Scarica il file GPX</p>	<p>Sentiero del Re (N. 7 della mappa) Difficoltà MEDIA</p> <p>Percorso: Gambarie - Monte Basilio - Gambarie Lunghezza: 9 km Dislivello: 633 m in salita, 641 m in discesa Tipologia: ad anello Adatto ai bambini: no Adatto ai principianti: no Sentieri PNA percorsi: 111 (in parte) + 120 + 112 (in parte)</p> <p>Basilios è regale, per gli antichi greci. Una storia della quale la nostra terra è intrisa ed incisa, nei toponimi, nei paesi, nelle vie, nei resti archeologici, nella lingua... tutto è un po' greco, in fondo! Questo itinerario si sviluppa abbracciando (quasi letteralmente) l'abitato di Gambarie, attraversando le due montagne che ne fanno da sfondo, Monte Scirocco e soprattutto Monte Basilio, il monte del re per l'appunto. <i>(continua sul sito...)</i></p> <p>Scarica il file GPX</p>	<p>Sentiero di Montalto (N. 8 della mappa) Difficoltà FACILE</p> <p>Percorso: Loc. Matarazzelli - Montalto - Loc. Matarazzelli Lunghezza: 8 km Dislivello: 350 m in salita, 340 m in discesa Tipologia: ad anello Adatto ai bambini: no Adatto ai principianti: no Sentieri PNA percorsi: 102 (in parte) + 103 (in parte)</p> <p>Il centro dell'acrocroco aspromontano, la sua vetta centrale e più elevata, dalla quale si dipanano crinali, terrazzi e vallate come fosse un gigantesco polpo, fino a tuffarsi nel Mediterraneo: questo è Montalto. Sono 1956 i metri che lo separano dal mare e sono diversi modi per apprezzare la cima, sulla quale si trova una statua bronzea del Cristo Redentore (con una storia che inizia nel 1900) ed una roba dei venti con basamento in pietra. <i>(continua sul sito...)</i></p> <p>Scarica il file GPX</p>	<p>Sentiero delle Cascate (N. 9 della mappa) Difficoltà MEDIA</p> <p>Percorso: Diga Menta - Cascate Amendolea - Diga Menta Lunghezza: 4 km Dislivello: 300 m in salita, 360 m in discesa Tipologia: in linea A/R Adatto ai bambini: no Adatto ai principianti: sì Sentieri PNA percorsi: 132 (in parte)</p> <p>U schicciu da Spana. Questo è il nome delle cascate più famose d'Aspromonte, più conosciute come Cascate Maesano o meglio Amendolea. Uno dei tanti (tantissimi) salti d'acqua che si contano a centinaia, in una terra che l'Aspro del suo nome lo declina alla greca, come candido, bianco lucente. Perché qui, spesso, le cose non sono come appaiono o come ce le siamo immaginate. <i>(continua sul sito...)</i></p> <p>Scarica il file GPX</p>
---	--	--	---	---	--	---	--	--

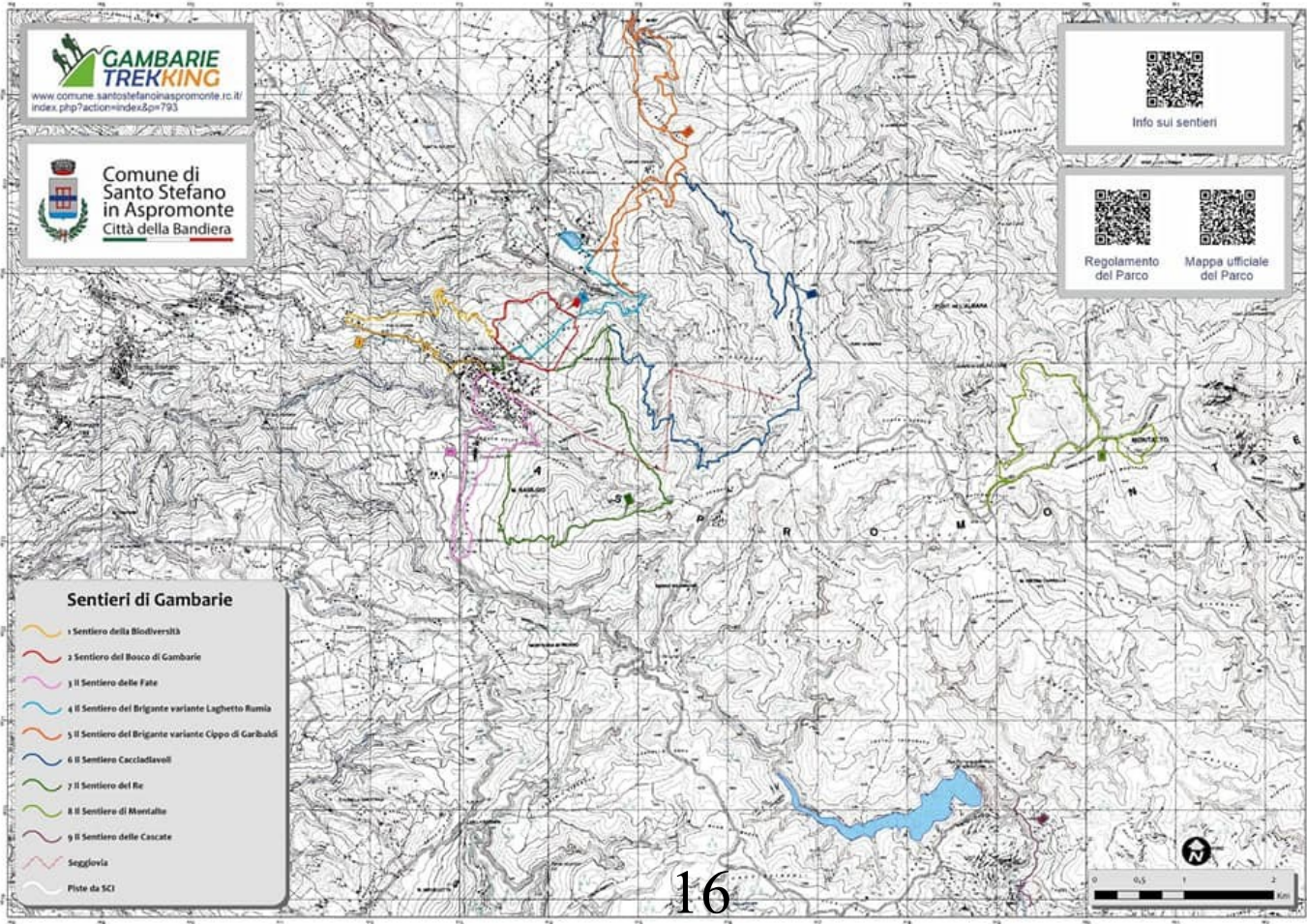

WORK IN PROGRESS...



**Lavori di Riapertura ai veicoli
dell' attraversamento della
Piazza Grande a Gambarie**



Area naturalistica di Mannoli



**Recupero scalinata al
Rione Lisciandro**



**Estensione della rete di pubblica
illuminazione in Contrada Ventria**



**Lavori pavimentazione
in Rione Pirrone**



Rifacimento muro di contenimento della via Delle Ortensie in Mannoli



Decoro urbano a Santo Stefano in collaborazione con la Consulta Giovanile



Potenziamento adduzione idrica grazie alla nuova opera di presa in via Valle Oscura Gambarie



Decoro urbano a Mannoli in collaborazione con il "Comitato Civico Donne in Movimento"



Grandi pulizie a Gambarie



Lavori di Riapertura ai veicoli dell' attraversamento della Piazza Grande a Gambarie



Asfalto strade interne Gambarie



Nuove giostre al "Nido degli Aquilotti"



Rifacimento campo in erba sintetica presso la Villetta "Il Nido degli Aquilotti" a Santo Stefano



Per i nostri ragazzi ci siamo preparati al nuovo anno scolastico!

N.3 Tirocinanti

UNIONE EUROPEA Fondo Sociale Europeo **PON INCLUSIONE** **MLO** **MINISTERO DEL LAVORO e delle POLITICHE SOCIALI**

CITTA' DI VILLA SAN GIOVANNI
Città Metropolitan di Reggio Calabria

Ail. "C" DDG n° 1527 del 12/02/2019 REGIONE CALABRIA

REGIONE CALABRIA
PROGETTO PERSONALIZZATO
TIROCINIO FINALIZZATO ALL'INCLUSIONE SOCIALE

Rif. Convenzione n. Prot. _____ stipulata in data _____

TIROCINANTE

persona con disabilità riconosciuta ai sensi dell'art. 4 della L. n. 104/92
 altre categorie di persona presa in carico

Nome e cognome _____
 Sesso M F
 Nato/a a _____
 Cittadinanza: ITALIANA
 Residente in SANTO STEFANO D'ASPRONTE
 Codice fiscale _____
 Titolo di studio _____
 Telefono _____
 E-mail _____

prov. R.C. _____

SOGGETTO GIURIDICO CHE HA IN CARICO IL TIROCINANTE

Ente capofila dell'ATS n. COMUNE DI VILLA SAN GIOVANNI
 Regione sociale COMUNE DI VILLA SAN GIOVANNI
 Codice fiscale 80003650803
 Sede Servizio VILLA SAN GIOVANNI
 Indirizzo VIA NAZIONALE 541
 Tel 0965/795195
 Comune/Provincia VILLA SAN GIOVANNI
 Responsabile RICHICHI MARIA GRAZIA
 Case manager _____
 Nome e cognome _____
 Codice Fiscale _____
 Telefono 0965 795195
 E-mail ambitorritoriale14@comune.villasan giovanni.rc.it

SOGGETTO PROMOTORE

Ente capofila di ATS
 Denominazione/ragione sociale COMUNE DI VILLA SAN GIOVANNI
 Codice fiscale/partita Iva 80003650803
 Legale rappresentante MARIA GRAZIA RICHICHI
 Sede legale VIA NAZIONALE 625 VILLA SAN GIOVANNI

N.6 Volontari del Servizio Civile Comunale

Comune di Santo Stefano in Aspromonte
Città Metropolitana di Reggio Calabria

CONTRATTO DI SERVIZIO CIVILE COMUNALE

TRA _____

Il Comune di Santo Stefano in Aspromonte con sede legale in via Domenico Morabito n 25 città Santo Stefano in Aspromonte prov. RC CF 80003130805 P.IVA 00302030804, rappresentato dal Dr. Francesco Malara nato a Santo Stefano in Aspromonte il 01/03/1967 Settore economico di attività (Codice ATECO 2007): 84.11.10 di seguito denominato "Comune"

E _____ nato/a il _____ a Reggio Calabria
 il/la sig./sig.ra _____ C.F. _____
 e residente in Santo Stefano in Aspromonte di seguito indicato/a come operatore volontario

PREMESSO

PREMESSO:

- CHE con delibera n. 198 del 23/12/2018 è stato approvato il Progetto Servizio Civile Nazionale "Stare Bene Insieme 3° Anno 2019;
- CHE il predetto progetto entro il termine del 18/01/2019 è stato trasmesso alla Presidenza del Consiglio dei Ministri - Dipartimento della Gioventù e del Servizio Civile Nazionale;
- CHE con D.D. n. 7427 del 24/06/2019 del Dipartimento Lavoro della Regione Calabria si è preso atto della graduatoria provvisoria elaborata dalla Commissione di valutazione nominata con D.D.G. 2867 del 08/03/2019 e dalla quale risulta che il Comune di Santo Stefano in Aspromonte occupa la

Offerte di lavoro

N.10 Tirocinanti

REGIONE CALABRIA

PAC Calabria 2014-2020
 AVVISI PUBBLICI rivolti ad Enti Pubblici e Soggetti Privati per la presentazione di percorsi di politiche attive per la realizzazione di Tirocini di Inclusione Sociale rivolti a disoccupati ex percettori di mobilità in deroga a D.D.G. n. 12824 del 18 ottobre 2019 pubblicato sul BURC n. 116 del 18 ottobre 2019

PROGETTO PERSONALIZZATO
TIROCINIO FINALIZZATO ALL'INCLUSIONE SOCIALE

di cui al D.D.G. n. 1527 del 12/02/2019

Rif. Convenzione n. Prot. _____ stipulata in data _____

TIROCINANTE

persona con disabilità riconosciuta ai sensi dell'art. 4 della L. n. 104/92
 altre categorie di persona presa in carico

Nome e Cognome _____
 Sesso M F
 Luogo di Nascita Santo Stefano in Aspromonte
 Data di nascita _____
 Codice fiscale _____
 Cittadinanza Italiana
 Nazionale _____
 (se cittadino extra UE indicare tipologia ed estremi del permesso di soggiorno)
 permesso di soggiorno n° _____ in scadenza il _____ data di rilascio _____
 permesso di soggiorno per soggiornanti di lungo periodo n° _____ data di rilascio _____

Residenza _____ Prov. Reggio Calabria
 Indirizzo _____
 Città Santo Stefano in Aspromonte

Domicilio (compilare solo se diverso da Residenza)
 Indirizzo _____ Prov. _____
 Città _____

Titolo di studio Licenza media
 Telefono _____

N.11 Collaboratrici

Comune di Santo Stefano in Aspromonte
Città Metropolitana di Reggio Calabria

CONTRATTO DI PRESTAZIONI OCCASIONALE DI LAVORO

TRA il sig./sig.ra _____
 nato/a _____
 in qualità di Legale Rappresentante / Amministratore / Presidente della Società, Città, Associazione (altro) _____

con sede legale a _____
 Indirizzo _____
 Partita IVA / Codice Fiscale _____

E il sig./sig.ra _____
 nato/a _____
 residente a _____
 Indirizzo _____
 Codice Fiscale _____

di cui al D.D.G. n. 1527 del 12/02/2019

di seguito denominato "Commissario".

di cui al D.D.G. n. 1527 del 12/02/2019

di seguito denominato "Collaboratore".

Il Commissario, ai sensi del comma 2, dell'articolo 61 del D. Lgs. n. 276/2003 in applicazione della Legge 30/2003, e successive integrazioni e modificazioni, e dell'articolo 67, comma 1, lettera f) del DPR n. 917/98, conferisce incarico al Collaboratore il quale accetta di prestare la propria attività di collaborazione autonoma occasionale, assente ad oggetto la seguente attività:

Le attività che si potranno in essere durante il percorso cui al presente contratto sono finalizzate a favorire l'acquisizione, da parte del Collaboratore, di competenze rappresentative di servizi sociali ed

N.6 Ispettori ambientali

COMUNE DI SANTO STEFANO IN ASPRONTE
Città Metropolitana di Reggio Calabria

Reg. Decreti n. _____ /2020

Prot. n. _____

IL SINDACO

Premesso che con deliberazione di Consiglio comunale n. 22 del 17/06/2016, esecutiva ai sensi di legge, veniva approvato il Regolamento comunale disciplinante l'istituzione della figura dell'Ispettore Ambientale, a cui conferire, ai sensi dell'articolo 1, "compiti di tutela dell'ambiente contro ogni forma di inquinamento del decoro del territorio e delle aree boschive";

Dato atto che ai sensi del comma 2, del medesimo articolo 1, vengono demandate a detta figura una serie di azioni "volte, da un lato a limitare le forme di inquinamento l'abbandono improprio di rifiuti sul territorio, o il conferimento alle norme contenute nel Regolamento comunale per la disciplina dei R.S.U., di cui all'articolo 198, comma 2, del D.Lgs 152 del 3 aprile 2006, alle Ordinanze sindacali in materia e a quanto previsto dalle normative vigenti omissis...; dall'altro, a rafforzare la cultura del rispetto dell'ambiente anche attraverso attività di informazione e collaborazione con i cittadini esercenti di attività commerciali, in merito alla raccolta differenziata, del recupero dei rifiuti e della qualità dei servizi ambientali";

Considerato che a seguito di apposito corso di formazione professionale organizzato dall'Amministrazione comunale ai sensi dell'articolo 8 del citato Regolamento comunale, al quale hanno partecipato i cittadini a seguito di apposito avviso pubblico, è stata formata una short list di Ispettori Ambientali;

Dato atto che con deliberazione di Giunta comunale n. 52 del 09/03/2020 resa immediatamente eseguibile, è stato disposto quale atto di indirizzo al Responsabile dell'Area Tecnica, di voler disporre l'avvio delle attività degli Ispettori Ambientali, in concomitanza con l'attivazione del servizio di raccolta differenziata dei rifiuti urbani domestici, attraverso il sistema del "porta a porta", ed in relazione all'esigenza di garantire comunque un'azione di vigilanza e controllo sul territorio in località Gambarie, per il periodo 11/06/2020 al 10/09/2020, secondo un prestabilito programma, coincidente con il periodo di maggiore afflusso turistico;

Rilevato come l'art. 195, comma 5, del D.Lgs. n. 152/2006, in tema di vigilanza e accertamento dei rifiuti abbia fatto espressamente salve le disposizioni di cui al D.Lgs. n. 112/98, pertanto una

N.7 Operai interinali

NOTIZIE DEL TERRITORIO

1

IL 30 Giugno 2020, nella sala del Comune si è riunito il Consiglio Comunale per discutere la realizzazione di una residenza sanitaria per anziani (R.S.A.). La struttura utilizzata, sarà l'edificio prima utilizzato come scuola media.

Sarà quanto prima disponibile un corso OSS.

2

Il 27 maggio 2020 presso il Comune di S. Stefano in Aspromonte è avvenuta la procedura negoziata con RDO su piattaforma MEPA , per l'affidamento dei lavori per la riqualificazione dell'area sportiva del campo sportivo di Cucullaro ai sensi dell'art. 36 comma 2 lett b.



3

Il giorno 27 maggio del 2020 nel Comune di Santo Stefano in Aspromonte, è stata approvata la delibera, dove la Società Kuwait Petroleum Italia S.p.a. è divenuta titolare della concessione, dell'impianto di carburante nella località di Gambarie.



4

Il 25/05/2020 la Giunta comunale di S.Stefano in Aspromonte ha approvato il progetto per la realizzazione di una ciclostazione completa, presso la località di Gambarie.

La delibera della G.C: n.74 prevede di fornire una ciclostazione di circa 20 biciclette, da ubicare al centro di Gambarie, ove inoltre si prevede l'installazione di una piattaforma, colonnina di ricarica, software di gestione.



5

Il 20 maggio 2020, presso la sede municipale di S. Stefano in Aspromonte si è riunita la giunta Comunale.

Dove, dato lo stato di emergenza sul territorio nazionale relativo al rischio sanitario connesso all'insorgenza epidemiologica di Covid 19, si è deciso di offrire maggiori attrattive ai turisti . Si tratta di organizzare nel periodo di Luglio e Agosto per 3 giorni consecutivi la proiezione di differenti film, il “DRIVE IN” cioè una proiezione all'aperto, nella località turistica di Gambarie.



6

L'11 maggio 2020 Si è riunita la Giunta Comunale presso il comune ,per realizzare un nuovo progetto, ovvero una “Web Radio TV”. Ponderata come mezzo di comunicazione sociale, con fini promozionali e di marketing del territorio e dell'organizzazione sociale, con il supporto del personale già selezionato del Servizio



TRA MITI E LEGGENDE

La leggenda del tamburinaru, ambientata presso le due fiumare, dalla cui confluenza, tra il monte Basilicò e il monte Marrappà, origina il Gallico, antica e comoda via di penetrazione verso l'Aspromonte. Personaggi sono un tamburino, un misterioso tesoro, gli altrettanto misteriosi padroni del tesoro. Lontani e minacciosi, sullo sfondo, i pirati. Il tesoro viene nascosto in una rocca del Marrappà, che ancora oggi è indicata col nome di rocca du tamburinaru, parete rocciosa a forte pendenza alla sommità della quale si scorge una apertura. Il povero tamburino viene sacrificato, perché la sua anima dovrà fare per sempre la guardia al tesoro nascosto. Continuerà, infatti, a suonare per mettere in fuga eventuali saccheggiatori e per avvertire del loro apparire all'orizzonte. Tuttora, quando il vento spira da levante e si insinua tra gli anfratti rocciosi, si ode un rumore caratteristico, detto u gridu i Mitta, simile al rullio di un tamburo, che oggi preannuncia il cattivo tempo.

Si dice che la grotta sia molto profonda, che vi siano degli scalini che portano giù e che tutti quelli che vi si avventurarono dentro non fecero più ritorno. Impadronirsi del tesoro era reso ancora più difficile da una lingua di fuoco che, sprigionandosi dall'apertura, allontanava gli incauti pretendenti. Poteva riuscirci solo chi avesse sacrificato un'anima battezzata. Si racconta che gli astuti ed intraprendenti stefaniti, al tempo dei nonni dei bisnonni, tentarono di battezzare, nel vicino borgo di Podargoni, un leprotto incappucciato. C'erano già riusciti, quando l'ignaro animale, drizzando le orecchie, faceva fallire l'audace e scanzonata impresa. Da ciò derivò il detto "Stefaniteddhu, stefaniteddhu, lu battiasti lu lepareddhu?", che gli abitanti di Podargoni in passato rivolgevano, a modo di saluto scherzoso, agli stefaniti.

CONSIGLI DI LETTURA

Il piccolo principe di Antoine de Saint-Excupéry. Il libro pubblicato il 6 aprile del 1943 racconta che, nel viaggiare per lo spazio, un piccolo principe ha conosciuto diversi personaggi che li hanno insegnato molte cose per la vita.



L'eleganza del riccio di Muriel Barbery è un romanzo scritto nel 2006, che ha venduto oltre 2 milioni di copie. Renée Michel, protagonista del racconto sembra essere una comunissima portinaia, apparentemente sciatta e pigra ma in realtà nasconde un universo intero. Solo un segreto doloroso celato fino alla fine, caratterizza l'avvincente trama.



NUMERI UTILI
COMUNE DI SANTO STEFANO
IN ASPROMONTE

COMUNE: 0965/740601

PROTEZIONE CIVILE: 0965/74601 INT.5

CARABINIERI: 112

CROCE ROSSA: 333/8038087

TRASPORTI SANITARI

“TAXI SOCIALE” :V 342/5679756

FARMACIA: 0965/740020

GUARDIA MEDICA: 0965/740057

VIGILI DEL FUOCO: 115